

# 70 CAMÍ D'AIXÀS

## NO ET PERDIS...

fer-te una fotografia al pont de la Margineda, que data del segle XV.

## SABIES QUE...

tot i que la ruta comença a la parròquia d'Andorra la Vella, el poble d'Aixàs es troba a la parròquia de Sant Julià de Lòria.

## TOPONÍMIA

Aixàs: documentat com Exass (1176), és un nom preromà pot fer referència a "casa"



Scutellaria alpina



Pont de la Margineda



Olivera (Margineda)



Paisatge del Roc de Persoma

Aquest itinerari s'inicia a la Margineda en direcció al poble de Santa Coloma, però abans d'arribar ja s'enfila agafant el camí de la Callissa. Al casc antic de la Margineda podrem gaudir d'un conjunt de bordes i cases pairals.

El camí ens permetrà passar per la font de l'Esquerola i gaudir d'unes vistes de les valls del sud gràcies al mirador natural del Roc de Persoma. Tot i que aquest itinerari arriba al seu punt final al mirador, el camí arriba fins al poble d'Aixàs, ja en la parròquia de Sant Julià de Lòria, on es pot gaudir també de l'església de Sant Joan Evangelista.

La parròquia d'Andorra la Vella és ben coneguda pel roure martinenc (*Quercus pubescens*), el gran protagonista, ja que ocupa

grans extensions de l'obaga, generalment per sota dels 1.000 metres d'altitud. A zones més altes també hi predominen les pinedes, tant de pi roig (*Pinus sylvestris*) com de pi negre (*Pinus uncinata* i la segona part està protagonitzada per avellanoses. Al massís d'Enclar les formacions són rocoses. Pel que fa a la fauna, les rouredes allotgen nombrosos ocells com el pit-roig (*Erithacus rubecula*), la merla (*Turdus merula*) o el raspinnell comú (*Certhia brachydactyla*). Pel que fa als rapinyaires més comuns, podem trobar el milà negre (*Milvus migrans*) o l'aligot vesper (*Pernis apivorus*). Si anem en silenci, i a primera hora del matí, no serà gens estrany trobar isards (*Rupicapra pirenaica*) que distingirem per les banyes petites en forma de ganxo, i un antifaç negre característic que contrasta amb la coloració clara del front i del coll.

### FITXA TÈCNICA

-    
-  4 H 10 MIN
-  1 H
-  +357 M
-  -27 M
-  12.300 M
-  NO
-  TEMPS APROXIMATS

### SENYALITZACIÓ DEL RECORREGUT

-   
-  DIRECCIÓ EQUIVOCADA
-  GRP

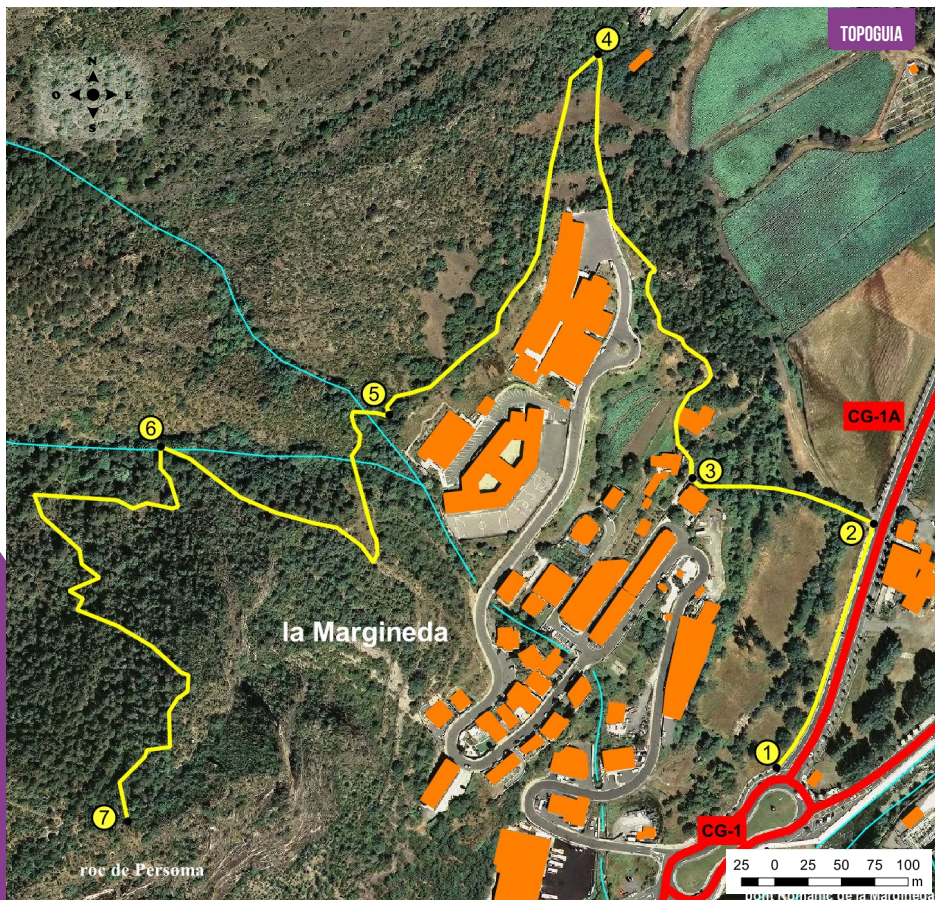

### PERFIL DEL RECORREGUT

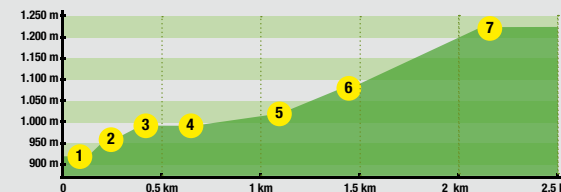

| LLOC ALTURA                                  | DISTÀNCIA DESNIVELL | TEMPS | COORDENADES             | DESCRIPCIÓ  |
|--|---------------------|-------|-------------------------|---|
| <b>1</b><br>ROTONDA DE LA MARGINEDA<br>918 m | --<br>(--)          | --    | N42 29.100<br>E1 29.522 | La sortida de l'itinerari comença a la rotonda de la Margineda (carretera general, km 4), a la parròquia d'Andorra la Vella limitant amb la parròquia de Sant Julià de Lòria. A l'altra vorera de la carretera hi trobarem el pont de la Margineda que data del segle XV. És el més gran i esvelt dels ponts medievals del Principat. |
| <b>2</b><br>CAMÍ DE LA CALLISSA<br>953 m     | 231 m<br>(+5 m)     | 3'    | N42 29.193<br>E1 29.566 | Com a punt de sortida tindrem el marge esquerre de la rotonda de la Margineda en direcció a Santa Coloma (Andorra la Vella). Pujarem 300 m per la vorera de l'avinguda d'Enclar, fins que trobem el camí de la Callissa.  |

| LLOC ALTURA                                     | DISTÀNCIA DESNIVELL         | TEMPS  | COORDENADES             | DESCRIPCIÓ   |
|---|-----------------------------|--------|-------------------------|--|
| <b>3</b><br>CASC ANTIC DE LA MARGINEDA<br>985 m | 395 m<br>(+32 m)            | 10'    | N42 29.220<br>E1 29.475 | Pujarem pel camí ample i empedrat de la Callissa fins al casc antic de la Margineda, on trobarem un conjunt de bordes i cases pairals construïdes amb granit.  |
| <b>4</b><br>CAMÍ D'AIXÀS<br>982 m               | 720 m<br>(+27 m)            | 20'    | N42 29.356<br>E1 29.421 | Des d'aquest punt seguirem el GRP (marques grogues i vermelles). El camí continua pel camí ample i empedrat on passarem a pocs metres de l'institut de la Margineda, i tot seguit trobarem el camí d'Aixàs   |
| <b>5</b><br>PONT DE FUSTA<br>1.007 m            | 1.180 m<br>(+46 m<br>-23 m) | 30'    | N42 29.235<br>E1 29.299 | El camí s'enfila ràpidament, vorejarem l'institut de la Margineda i, a continuació, trobarem un pont de fusta.   |
| <b>6</b><br>FONT DE L'ESQUEROLA<br>1.070 m      | 1.480 m<br>(+63 m)          | 45'    | N42 29.232<br>E1 29.187 | Fent ziga-zagues superarem el fort pendent i, a continuació, arribarem a la font de l'Esquerola, la qual es troba a uns metres del sender.   |
| <b>7</b><br>CAP DEL ROC DE PERSOMA<br>1.244 m   | 2.110 m<br>(+174 m)         | 1h 20' | N42 29.078<br>E1 29.171 | A partir d'aquest punt, el camí estarà marcat per una forta pendent en tot moment on haurem de superar 174 metres de desnivell abans d'arribar al cap del Roc de Persoma, mirador natural excepcional a les valls del sud del Principat d'Andorra. |