

# 42 ESTANY DE L'ESBALÇAT

## NO TE PIERDAS...

la visita al Museo Casa Areny Plandolit. La casa de una de las familias más importantes de Andorra por su relevancia social y política y un gran peso económico.

## SABÍAS QUE...

entre el siglo XVII y el primer tercio del XIX, la casa Areny fue una de las casas solariegas más fuertes de los valles de Andorra y era propietaria de una cuarta parte de las tierras privadas de toda la parroquia de Ordino. La condición social familiar se veía claramente reflejada en su biblioteca. El documento más antiguo es un tratado de derecho canónico, impreso en 1522, titulado *Opera Fellini, Secunda Pars*.

## TOPONIMIA

**Esbalçat:** del románico *esbalçar*, p. p. en función de la adjetiva. Con el prefijo es (artículo) encontramos el nombre *balç*, procedente del latín *balteu*, "cingle" (risco); tienen la misma etimología, *cingulu*.

SENDERISMO EN ANDORRA



Lago Esbalçat



Ordino-Arcalis



Vista del Pic de Font Blanca

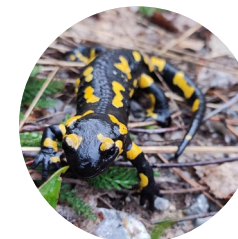

Salamandra

Este itinerario está situado al norte del Principado de Andorra, junto con la estación de esquí de Ordino Arcalís. Se trata de una caminata que transcurre por un entorno de alta montaña, aunque es una excursión muy fácil e ideal para hacer en familia. Durante toda la caminata, podréis disfrutar de unas vistas impresionantes de los picos de Font Blanca (2.903 m), La Serrera (2.913 m), La Cabaneta (2.864 m) y L'Estanyó (2.915 m).

La parroquia de Ordino, en el extremo septentrional de Andorra, se estructura a lo largo del río Valira del Nord, que nace de la unión de los ríos de Tristaina y de Rialb. El río principal y eje vertebrador de la parroquia nace en la Coma del Forat, del agua

que vierten los lagos de Tristaina, los más conocidos del país.

La vegetación de Ordino es lozana, con extensiones de bosques coníferos y pequeños bosques de caducifolios, aunque la parte donde caminaremos veremos un espacio de colores terrosos, desprovisto de vida aparente, pero con auténticos tesoros biológicos de diferentes reinos. La *Festuca eskia* la *Festuca supina*, la *Carex curvula*, entre otras, serán presentes durante todo el itinerario, acompañadas de flores pequeñas como la *Gentiana pirenáica* o la *Jasione crispa*.

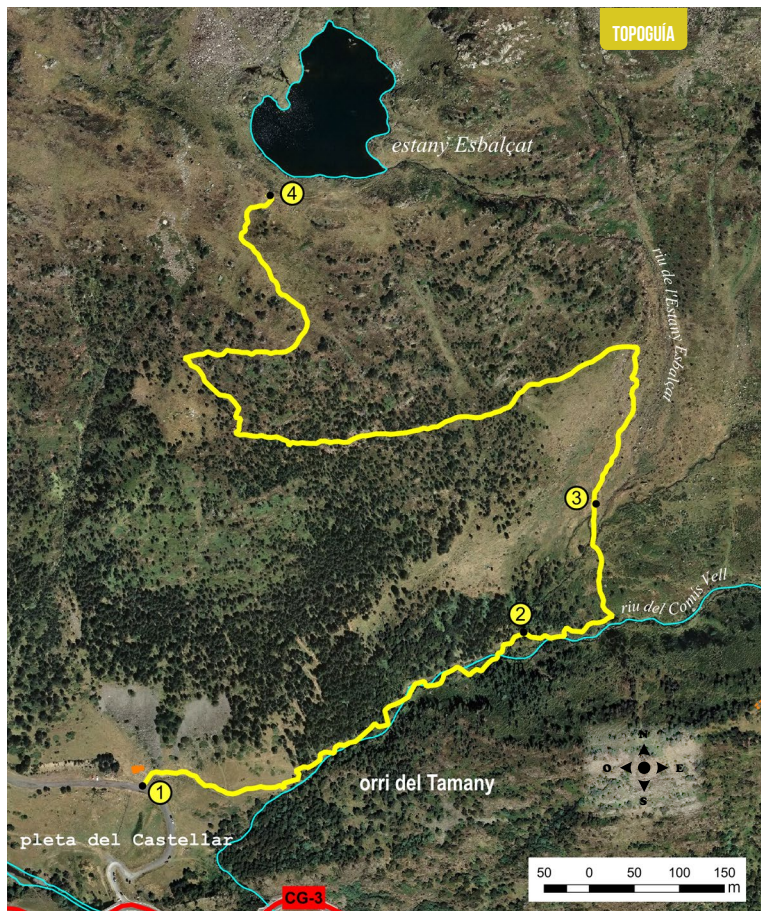

**FICHA TÉCNICA**

- ● ● ●
- 1 H 30 MIN
- 1 H
- +415 M
- 1.790 M
- NO
- TIEMPOS APROXIMADOS

**SEÑALIZACIÓN DEL RECORRIDO**



LUGAR ALTURA	DISTANCIA DESNIVEL	TIEMPO	COORDENADAS	DESCRIPCIÓN
<b>1 CABANES DE LA PLETA DEL CASTELLAR</b> 1.865 m	-- (--)	--	N42 37.996 E1 30.688	Para llegar al punto de salida desde Andorra la Vella, cogeremos la carretera CG-3 dirección Ordino- Arcalís hasta el Km 20, 500 m. Justo en el puente del Castellar encontraremos una pista forestal y un panel informativo con los diferentes itinerarios que podremos realizar. Seguiremos la antigua carretera unos 200 m hasta las dos cabañas de piedra, donde encontraremos un panel informativo y el inicio del camino del Comís Vell.
<b>2 CASCARA DEL RÍO DEL COMÍS VELL. SEGUNDO PUENTE DE MADERA</b> 1.995 m	253 m (+119 m)	20'	N42 38.090 E1 30.996	El camino del Comís Vell continúa paralelo al muro de piedra seca hasta llegar al río del Comís Vell; paralelos al río iremos ganando altura hasta encontrar un primer puente de madera; no lo cruzaremos, sino que continuaremos ganando altura hasta llegar a un segundo puente y un bonito salto de agua.

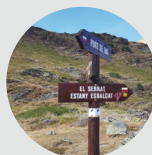

LUGAR ALTURA	DISTANCIA DESNIVEL	TIEMPO	COORDENADAS	DESCRIPCIÓN
<b>3 CRUCE CAMINOS DE L'ESBALÇAT</b> 2.033 m	510 m (+42 m)	30'	N42 38.167 E1 31.053	Cruzaremos el puente de madera; pocos metros más arriba hay otra cascada más pequeña. A continuación nos alejaremos del río dejando atrás el bosque de pino negro; ganaremos altura hasta llegar a una explanada; a pocos metros está el cruce del camino del Esbalçat.
<b>4 LAGO DE L'ESBALÇAT</b> 2.295 m	1.790 m (+252 m)	1h 30'	N42 38.350 E1 30.786	El camino del lago del Esbalçat sigue dirección norte un centenar de metros; a continuación giraremos a la izquierda y haremos una gran diagonal bajo la peña. Antes de llegar al lago, el camino estará marcado por una fuerte pendiente; haciendo rodeos llegaremos al solitario lago del Esbalçat.

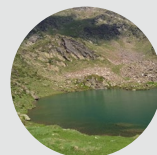

**PERFIL DEL RECORRIDO**

